1909. — N° 13

BULLETIN

DE LA

SOCIÉTÉ ENTOMOLOGIQUE

DE FRANCE

FONDÉE LE 29 FÉVRIER 1832

RECONNUE COMME INSTITUTION D'UTILITÉ PUBLIQUE

PAR DÉCRET DU 23 AOÛT 1878

Natura maxime miranda
in minimis.

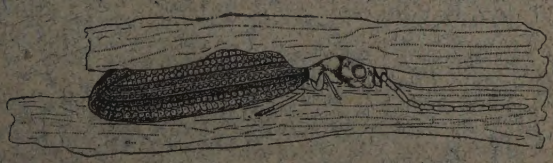

PARIS

AU SIÈGE DE LA SOCIÉTÉ

HOTEL DES SOCIÉTÉS SAVANTES

28, Rue Serpente, 28

1909

Le Bulletin paraît deux fois par mois

Librairie de la Société entomologique de France

Hôtel des Sociétés savantes, rue Serpente, 28

La Société dispose des ouvrages suivants :

(Le premier prix est pour les membres de la Société, le deuxième pour les personnes étrangères à la Société.)

Annales *de la Société entomologique de France*, années 1843 à 1846 et 1859 à 1890 . . . . . 12 et 15 fr.
Les années 1847, 1848, 1856 et 1858, dont il reste moins de 10 exemplaires. . . . . 50 fr.

Annales (années 1891 à 1907). . . . . 25 et 30 fr.

Tables *générales alphabétiques et analytiques des Annales de la Société entomologique de France* (**1832-1860**), par A.-S. Paris. . . . . 2 et 3 fr.

Tables *générales des Annales de* **1861** *à* **1880** *inclusivement*, par E. Lefèvre. . . . . 10 et 12 fr.

Tables *générales des Annales de* **1881** *à* **1890** *inclusivement*, par E. Lefèvre. . . . . 7 50 et 10 fr.

Bulletin *de la Société entomologique de France* (distinct des *Annales* depuis 1895) années 1895 à 1907, chaque . . . . . 18 fr.

Bulletin (numéros isolés), chaque. . . . . 1 et 1 fr.

Bulletin, comptes rendus du Congrès (1 ou plus. Nos). 5 et 5 fr.

L'Abeille (série complète in-12), vol. 1 à 27, 1864-1892. 150 et 175 fr.

L'Abeille (série in-12) la plupart des volumes, chacun. 8 et 12 fr.

L'Abeille (série in-8°) 1892-1900, prix de l'abonnement *par volume* (port compris). . . . . 10 et 12 fr.

Faune *des Coléoptères du bassin de la Seine*, par L. Bedel :
T. I, 1881 (*Carnivora, Palpicornia*). . . . . *Épuisé*
T. V, 1889-1901 (*Phytophaga*). . . . . 8 et 10 fr.
1er fascicule seul. . . . . 3 et 4 fr.
2e fascicule seul . . . . . 5 et 6 fr.
T. VI, 1885-1888 (*Rhynchophora*). . . . . 8 et 10 fr.
1er fascicule seul . . . . . 3 et 4 fr.
2e fascicule seul . . . . . 5 et 6 fr.

Catalogue raisonné *des Coléoptères du Nord de l'Afrique*, par Louis Bedel, t. I, 1er fasc., pp. 1-208, in-8°, 1895-1900 . . . . . 10 et 12 fr.

EXTRAITS DE *L'ABEILLE*

Catalogue syn. et géogr. des Coléoptères de l'Anc. Monde : Europe et contrées limitrophes en Afrique et en Asie, par S. de Marseul, 1889, in-12, 1 vol. rel. . . . . 3 et 4 fr.

Catalogue étiquettes, pour collections. . . . . 8 et 12 fr.

Catalogus Coleopterorum Europæ et confinium, 1866, in-12. 0 fr. 50

Id. avec Index (*Suppl. au Catalogus*), 1877, in-12. 1 fr. 25

Les Entomologistes et leurs écrits, par de Marseul, in-12. 8 et 10 fr.

Étude sur les Malachides d'Europe et du bassin de la Méditerranée, par Peyron, 1877, in-12. . . . . 4 et 5 fr.

Mylabrides d'Europe (*Monogr. des*), par S. de Marseul, 1870, in-12. 2 pl. :
— Noires. . . . . 4 et 5 fr.
— Coloriées. . . . . 5 et 6 fr.

Silphides (*Précis des genres et espèces des*), par S. de Marseul, 1884, in-12. . . . . 3 et 4 fr.

Tableaux synoptiques des Paussides, Clavigérides, Psélaphides et Scydménides, par Reitter (trad. E. Leprieur), 1883, in-12 . . . . . 3 et 4 fr.

Nouveau Répertoire contenant les descriptions des espèces de l'Ancien Monde, par S. DE MARSEUL :

Hydrocanthares Palpicornes, 1882, in-12. . . . . 3 et 4 fr.
Buprestides, 1889, in-12. . . . . 1 et 2 fr.

Lampyrides (*Monogr. des*) et complément, par E. OLIVIER, 2 pl. n., 1878, in-12. . . . . 2 et 3 fr.

Oedemerides (*Synopse des*), par GANGLBAUER (traduction de Marseul), 1887, in-12. . . . . 1 et 2 fr.

Ditomides (*Monogr. des*), par P. DE LA BRULERIE, 1873, in-12. 2 et 3 fr.

Eumolpides (*Synopse des*), par E. LEFÈVRE (Appendice par de MARSEUL), 1876, in-12. . . . . 1 et 2 fr.

Histérides de l'Archipel malais ou indo-chinois, par S. DE MARSEUL, 98 p., 1864, in-12. . . . . 1 fr.

Magdalinus d'Europe et circa, par DESBROCHERS DES LOGES, 1870, in-12. . . . . 1 50 et 2 fr.

Nanophyes (*Monogr. du genre*), par H. BRISOUT DE BARNEVILLE, 1869, in-12. . . . . 1 50 et 2 fr.

Erotylides et Endomychides de l'Ancien Monde (*Revision des*), *d'après les travaux de M. E. Reitter*, 1889, in-12. . . 1 50 et 2 fr.

Glaphyrus (*Monogr. du genre*), par HAROLD (traduction A. Preud'homme de Borre), 1870, in-12. . . . . 0 fr. 50

Oxyporus (*Tableau synopt. du genre*), par A. FAUVEL, 1864, in-12. . . . . 0 fr. 50

Malthinides de l'Ancien Monde (*Monogr. des*), par S. DE MARSEUL, 120 p., 1877, in-12. . . . . 3 et 4 fr.

Trichoptérigiens (*Synopse des espèces des*), par MATTHEWS, 75 p. 1878, in-12. . . . . 3 et 4 fr.

Apionides (*Monographie des*), par WENKER, 162 p., 1864, in-12 . . . . . 4 et 5 fr.

Téléphorides (*Monographie des*), par S. DE MARSEUL, 108 p., 1864, in-12. . . . . 3 et 4 fr.

Onthophagides paléarctiques (*Synopsis des*), par H. D'ORBIGNY, 1898, in-8°. . . . . 3 et 4 fr.

EXTRAITS ET PUBLICATIONS DIVERSES

New Species of Coleoptera belonging to the familie Pedilidae and Anthicidae, par S. DE MARSEUL, in-8°, 15 p. (Extr. Notes from the Leyd. Mus. vol. IV). . . . . 1 et 1 50

Revision des Coléoptères de l'Ancien Monde alliés aux Stenosis, par ED. REITTER, in-12, 50 p. (Extr. Gazette ent. Allem., XXX, 1866). . . . . 1 50 et 2 fr.

Le genre Aëpophilus, par V. SIGNORET, in-8°, 3 p., 1 pl. col. (Extr. Tijdschr. voor Ent. vol. XXIII, 1879-80). 1 et 1 50

Liste des Hémiptères recueillis à Madagascar en 1885 par le R. P. Camboué, par V. SIGNORET, in-8°, 5 p. (Extr. Ann. Fr., 1886). . . . . 0 75 et 1 fr.

Revue des Cydnides contenus dans la collection du Musée civique d'Hist. nat. de Gênes, par V. SIGNORET, Gênes, 1881, in-8°, 37 p. . . . . 2 et 3 fr.

AVIS IMPORTANTS

Dans l'intérêt de la régularité des Publications, le Secrétaire prie instamment ses collègues, de vouloir bien se conformer aux règles suivantes :

1° Adresser toute correspondance et tous manuscrits **de façon impersonnelle** à *M. le Secrétaire de la Société entomologique de France, 28, rue Serpente, Paris.*

2° **Ne donner aucune indication typographique sur les manuscrits** et n'écrire que d'un seul côté de la feuille.

3° Quand les Communications comportent des figures dans le texte, envoyer les dessins au Secrétaire *quatre jours au moins* avant la séance (Règlement, art. 45).

4° Le Secrétaire fait parvenir aux auteurs une épreuve qui doit lui être retournée dans les trois jours de la réception ; **passé ce délai, il ne peut être tenu compte des corrections**. Celles-ci ne doivent entraîner aucune surchage, ni aucun remaniement du texte (Règlement, art. 46).

5° **Renvoyer les manuscrits** en même temps que l'épreuve corrigée, et indiquer sur l'épreuve le nombre de **separata** désiré.

6° **Remettre les manuscrits le jour même de la séance,** ou au plus tard le lendemain matin, le *Bulletin* devant être livré à l'Imprimerie pour la composition le jeudi avant midi. *Les communications écrites qui ne seraient pas parvenues à cette date ne pourraient paraître que dans le* Bulletin *suivant.*

7° Le Secrétaire rappelle aux auteurs qu'il y a un intérêt scientifique considérable à toujours spécifier à la suite du titre des mémoires, à quelle famille (par exemple : Cicindelidae, Culicidae, etc.) appartiennent les Insectes qui y sont décrits ou mentionnés. On évitera ainsi toute erreur bibliographique.

BULLETIN

DE LA

SOCIÉTÉ ENTOMOLOGIQUE DE FRANCE

Séance du 13 juillet 1909.

Présidence de M. P. LESNE, ancien Président.

MM. A. DUCKE, de Para (Brésil) et A. FAUVEL (de Caen) assistent à la séance.

Correspondance. — MM. J. KÜNCKEL D'HERCULAIS, Président, Maurice MAINDRON, Vice-Président, A. LÉVEILLÉ, Bibliothécaire, Ph. GROUVELLE, Secrétaire, et Maurice ROYER, Secrétaire adjoint, s'excusent de ne pouvoir assister à la séance.

Présentation. — M. le Dr René MARIE, Médecin en chef de l'Hospice de Brévannes, 64, rue de Prony, Paris, 17e, présenté par M. L. BEDEL. — Commissaires-rapporteurs : MM. P. LESNE et J. MAGNIN.

Démission. — M. James G. NEEDHAM (de Lake-Forest, États-Unis d'Amérique).

*Dépôt d'***Annales**. — Le Secrétaire dépose sur le Bureau le 1er trimestre des *Annales* de l'année 1909 (pp. 1-134, tab. 1).

Communications

Notes sur les Lampyrides [COL.] : Espèces et variétés nouvelles

par Ernest OLIVIER.

Alecton discoidalis Cast. var. **improvisus**, n. var. — Je possède les exemplaires de cette espèce cités par CASTELNAU à la suite de sa description : ils ont été rapportés de Cuba par POEY et faisaient partie de la collection CHEVROLAT. Mais à côté du type figuré par LACORDAIRE et JACQUELIN DU VAL, il y a trois autres individus qui diffèrent notablement par leur coloration et forment une variété remarquable. Dans le type, la bordure latérale jaune des élytres part du tiers de

leur longueur et s'élargit beaucoup en arrivant à l'angle apical où elle atteint la suture et occupe près du quart de la longueur totale de l'élytre.

Dans la variété *improvisus*, la bordure latérale commence tout près du calus huméral et se continue sans prendre d'extension jusqu'à l'angle apical où elle s'arrête sans remonter sur la suture.

Calyptocephalus melanopterus, n. sp. — *Elongatus, prothorace, scutello, elytrorum basi, pectore et femoribus ferrugineis; elytrorum maxima parte nigra, ventre piceo.* — Long. : 14 mill. — Cayenne (ma coll.). — Cette espèce a été figurée par Lacordaire (Gen. Col., atlas, pl. 44, fig. 2) sous le nom erroné du *C. thoracicus* Cast. qui a les élytres entièrement noirs et deux lignes noires sur le disque du prothorax. Il y a donc lieu d'imposer un nouveau nom à l'insecte de Lacordaire et je lui donne celui de *melanopterus*, qui figure déjà dans le Catalogue Dejean.

Calyptocephalus stipulicornis Motsch. var. **diffusus**, n. var. — Dans cette variété provenant de Bahia, la couleur noire qui couvre dans le type la moitié apicale des élytres a pris un grand développement et remonte le long de la suture jusqu'à l'écusson, ne laissant de testacé qu'une étroite bande marginale.

Hyas flabellata Fabr. (Syst. El. II, p. 106). — Prothorax noir à la base, testacé au sommet; élytres noirs avec deux bandes flaves transversales, l'une à la base, l'autre au milieu de leur longueur.

C'est la description que donne Fabricius de son espèce qui est très variable comme disposition des couleurs. J'y rapporte comme variétés son *Lampyris guttata*, ainsi que *Lampyris denticornis* Germar, *Homalisus scissiventris* Perty et *Hyas quadrimaculata* que j'ai décrit comme espèce et qui est la variété mentionnée par Fabricius (loc. cit.) à la suite de la description de l'espèce.

Voici comment on peut distinguer ces différentes formes, ainsi que trois autres que j'ai observées :

var. *divisa* Ern. Oliv. — Prothorax flave, avec les angles basilaires noirs et une étroite bande médiane noire qui part au-dessus de l'écusson et atteint le bord antérieur; élytres comme dans le type.

var. *denticornis* Germ. — Prothorax flave avec les angles basilaires et une bande médiane noirs; élytres noirs avec une tache à leur base et une bande dans leur milieu flaves.

var. *scissiventris* Perty. — Prothorax d'un flave pâle avec le disque

et la marge latérales bruns, élytres bruns avec une tache basilaire d'un flave pâle et une bande transversale de cette même couleur située au delà du milieu de leur longueur.

var. *guttata* Fabr. — Prothorax noir, testacé au sommet; élytres noirs avec la base légèrement testacée et un ou deux points de cette même couleur.

var. *quadrimaculata* Ern. Oliv. — Cette forme, que j'avais élevée au rang d'espèce, n'est que la variété que mentionne Fabricius, sans lui donner de nom, à la suite de sa description de *flabellata* : élytres testacés avec une tache marginale et une autre apicale, noires.

var. *subopaca* Ern. Oliv. — Prothorax comme dans le type; élytres noirs avec une bande flave en demi-cercle qui part de l'épaule en laissant une tache noire autour de l'écusson.

var. *liturata* Ern. Oliv. — Prothorax flave avec les angles basilaires et une tache médiane noirs; élytres noirs avec une large bande flave transversale au milieu de leur longueur.

Aethra decorata Ern. Oliv. var. **circumcincta**, n. var. — Le prothorax roux fauve est entouré d'une étroite bordure brune.

Lucidota pennata Dej. var. **immaculata**, n. var. — La bande longitudinale noire qui orne le prothorax dans le type perd de son intensité; elle devient brune ou seulement nébuleuse, se réduit à une tache près de la base au-dessus de l'écusson et peut même disparaître entièrement : le prothorax est alors fauve avec une tache discoïdale orangée. On reconnaîtra toujours cette espèce et ses variétés à leur forme étroite, parallèle et à leurs antennes longuement flabellées.

Megalophthalmus Gorhami, n. sp. — Gorham a figuré (*Biol. Centr.-Americ.* Col. III, pt 2, pl. XI, fig. 24) un *Megalophthalmus* auquel il donne le nom de *collaris* Guér., mais qui n'a rien de commun avec l'espèce décrite par Guérin.

L'insecte figuré par Gorham et auquel nous donnons le nom de l'auteur anglais peut être décrit ainsi : antennes et pattes noires; prothorax noir avec les angles postérieurs pâles et deux petits points pâles sur son disque, probablement sur les tubercules; écusson pâle; élytres bruns marginés de testacé pâle et chargés chacun de deux côtes saillantes. — Long. : 7 mill.; larg. : 4 mill.

Pris en nombre par M. Champion à Panama, au volcan de Chiriqui, à 4.500 pieds d'altitude.

Coléoptères nouveaux pour la faune française découverts par M. R. de Borde dans les Basses-Pyrénées

par P. de Peyerimhoff.

Outre les cavernicoles récemment décrits dans ce *Bulletin* (*Speonomus Bordei* [1908], p. 302, et *Trechus Bordei* [1909], p. 206), M. de Borde a bien voulu me confier l'examen de la plupart des Coléoptères qu'il a recueillis pendant deux ans dans les Basses-Pyrénées. Parmi nombre d'espèces importantes, soit par leur rareté propre, soit par leur occurrence dans la partie occidentale du massif pyrénéen, je mentionnerai les suivantes, qui ne paraissent pas avoir été signalées jusqu'à présent dans les limites du territoire français :

Euplectus nubigena Reitter. — Montagne de la Rhune. — Connu jusqu'ici de l'Europe orientale (Allemagne, Hongrie, Transylvanie). M. A. Raffray, qui possède les *types* de ce Psélaphide, a bien voulu m'en confirmer la détermination.

Euconnus Simoni Reitt. — Environs de la grotte d'Istaürdy. — Espèce décrite des Asturies et constituant avec *Pselaphus Heydeni* Saulcy et *Neuraphes asturiensis* Reitt. une des caractéristiques les plus intéressantes de la faune sédentaire du Sud-Ouest. Trouvés pour la première fois en France par M. Mascaraux (cf. *L'Abeille*, XXX, p. 263 et 264), ce *Pselaphus* et ce *Neuraphes* ont été également repris par M. de Borde en divers points du département.

Ptenidium (*Gressnerium*) *Gressneri* Er. — Forêt d'Iraty, dans le terreau des troncs et des souches de hêtre. — Considéré comme habitant l'Europe moyenne, mais ne figurant encore dans aucun catalogue français.

P. (*Wankowiczium*) *Brenskei* Flach. — Ossès, bords de la Nive. — Le Dr K. Flach, à qui je dois la détermination de ce Trichoptérygide, ne l'avait vu que de Grèce.

P. (*Gillmeisterium*) *Reitteri* Flach. — Ossès. — Connu de Dalmatie et du Caucase, et tout récemment signalé de Corse (J. Sainte-Claire-Deville, Catalogue critique, etc. [*Rev. d'Ent.*], p. 170).

Parmi les autres *Ptenidium* recueillis par M. de Borde dans les Basses-Pyrénées, je citerai encore *P.* (*Matthewsium*) *laevipenne* Ab. (forêt d'Itte) et *P.* (*Wankowiczium*) *intermedium* Wank. (Istaürdy, Fagossou), insectes rares et propres au terreau des vieux arbres.

Enicmus brevicollis Thoms. — Forêt d'Itte. — Espèce de l'Europe septentrionale et orientale (cf. Belon in *Rev. d'Ent.* XVI [1897], p. 179),

récemment citée de France, mais par erreur (*L'Abeille*, XXX, p. 189 et 242).

Simplocaria striata Ch. Bris. — Ahusquy, un exemplaire. — Je n'ai pu comparer cet insecte au *type* unique de la collection Brisout, qui provient de Reynosa; mais la description de *S. striata* s'y applique entièrement (1). Nouvel exemple d'un insecte asturien retrouvé dans les Pyrénées françaises.

A côté de ces espèces nouvelles pour notre faune, je signalerai les suivantes, dont la capture est remarquable à d'autres titres :

Leptusa rugatipennis Perris. — Forêt d'Orion, dans du bois pourri. — L'insecte correspond exactement à la description de Perris, ainsi qu'aux commentaires qu'en a donnés Bernhauer (*Verhandl. k.-k. zool. bot. Ges.* Wien [1900], p. 417), sur le vu d'un échantillon de la collection Fauvel. Cette rare espèce n'était encore connue que des Landes (Mont-de-Marsan).

Geostiba chlorotica Fairm. — Les exemplaires recueillis par M. de Borde en divers points des Basses-Pyrénées (forêts d'Iraty, d'Itte, d'Arhaussus, etc.) diffèrent régulièrement du type par l'absence de tout caractère sexuel, tant aux élytres qu'à l'abdomen. Cette particularité, constante, sur les quelque soixante exemplaires que j'ai examinés, caractérise nettement une race inédite, que j'appellerai **navarica**, n. subsp. (2).

Euplectus afer Reitt. — Connue d'Espagne méridionale, du Portugal et du Nord-Africain, cette espèce vient d'être signalée du Sud-Est français (H. Caillol, Catalogue des Coléoptères de Provence, 1re partie, p. 419). M. de Borde l'a retrouvée dans les Basses-Pyrénées (Ascain, Fagossou), sous la forme d'une race de petite taille, à caractères sexuels atténués, et dont je dois l'identification à M. A. Raffray.

On ne saurait assez féliciter notre collègue M. de Borde du soin qu'il a mis à ses minutieuses recherches, dans une région de notre territoire qui réservait encore, comme il a su le montrer, tant d'intéressantes découvertes.

(1) Pendant l'impression de cette note, M. L. Bedel a eu l'obligeance d'examiner le *type* de *S. striata* et a pu constater combien le *Simplocaria* des Basses-Pyrénées s'en rapproche étroitement, mais il n'ose, m'écrit-il, identifier au *S. striata* l'insecte provenant d'Ahusquy, à cause de sa taille plus faible, de la ponctuation très visible du pronotum (chez *striata* ce segment est presque lisse) et des stries moins marquées vers l'extrémité des élytres.

(2) **Geostiba chlorotica-navarica**, n. subsp. — *Proles a forma typica coleopteris ad apicem suturae in utroque sexu truncatis, haud dehiscentibus, signisque maris omnino evanidis, discedit.*

Sur divers Altisides de la Turquie d'Asie principalement et de l'Europe méridionale [Col. Phytophaga]

par Maurice Pic.

Podagrica unicolor Mars. — Ne serait-ce pas la même espèce que *saracena* Reiche? *P. saracena* Reiche est une espèce très variable dont Ch. Demaison (*Bull. Soc. ent. Fr.* [1903], p. 323) a signalé une nouvelle variété sous le nom de *nigricans*, celle-ci intermédiaire entre la forme type et la var. *tristicula* Chevrl. Marseul (*L'Abeille*, V, p. 213) distingue seulement *unicolor* de *saracena* Reiche par la coloration foncée de l'avant-corps, ce qui n'est pas un caractère spécifique.

Epithrix judaea All. — Espèce décrite de Jéricho et Bethléem, et qui pourrait bien être synonyme de *Abeillei* Bauduer, qu'Allard ne semble pas avoir connu. J'ai capturé à Jéricho deux exemplaires d'une espèce d'*Epithrix* qui semble être *judaea* All. et que, d'autre part, je ne crois pas devoir séparer de *Abeillei* (ex *types* de Bauduer). Je possède de Bagdad, reçu de Mgr Drure, quelques exemplaires d'un *Epithrix* à membres plus ou moins testacés avec les cuisses postérieures seulement foncées, qui semblent différer des exemplaires de Palestine par la forme moins robuste, les élytres un peu rétrécis en avant, autrement dit à épaules moins marquées, et la ponctuation moins dense du prothorax : je désignerai ceux-ci sous le nom de var. **testaceipes**, n. var.

Ochrosis Kruperi Weise. — Décrit de Crète. Je le possède du Taygetos en Morée, puis de Jérusalem (Letourneux), d'Akbès (Delagrange) et l'ai recueilli à Olympia, en Morée et à l'île de Rhodes.

Derocrepis serbica Kutch. — Cette intéressante espèce et sa variété *bicolor* Weise ont été recueillies par notre collègue Montandon à Comana en Valachie (coll. Pic, ex collection de Vauloger).

Orestia brevis, n. sp. — *Oblonga, satis lata, postice attenuata, mediocriter convexa, nitida, rufescens, antennis pedibusque testaceis; thorace transverso, ante basin impressione mediocri et subarcuata instructo; elytris antice mediocre punctatis, humeris satis prominulis.*

Oblong, assez large, atténué postérieurement, un peu convexe, brillant, roussâtre, avec les antennes et pattes testacées. Front lisse; antennes robustes, atteignant presque le milieu du corps; prothorax transversal, un peu rétréci en avant, à ponctuation espacée très fine et peu distincte, muni, près de la base, d'un sillon peu profond, légèrement arqué et limité de chaque côté par un petit trait un peu oblique;

élytres à épaules peu marquées, un peu plus larges que le prothorax à la base, assez courts, distinctement rétrécis postérieurement, ornés de rangées de points pas très forts qui s'effacent à l'extrémité ainsi que sur les côtés, au moins en partie. — Long. 1 1/2 mill. environ.

Syrie. — Quelques exemplaires de mes chasses à Broumana dans le mont Liban, recueillis en tamisant.

Voisin de *Bruleriei* All. mais forme différente, moins allongée, strie latérale du prothorax moins droite, etc.; ressemble beaucoup, d'autre part, à *punctipennis* Luc., mais ce dernier est bien plus robuste et ses épaules sont plus marquées.

Mantura cylindrica Mill. — J'ai capturé cette espèce, qui semble rare, à l'île de Zante, en deux exemplaires seulement; elle est décrite de Dalmatie et signalée de la Russie méridionale.

Mantura limbata All. (*suturata* Fairm.). — Je l'ai recueilli à Jérusalem, au mois d'avril.

Phyllotreta rubrithorax Pic. — Cette espèce décrite de Jéricho (*L'Échange*, n° 190, p. 80) ressemble à *iris* Reitt. du Turkestan, mais sa forme est plus courte, le prothorax est plus franchement rouge, ainsi que le devant de la tête, et la forme de la bande suturale foncée est différente.

Phyllotreta vilis Weise. — Décrit d'Eubée et de Smyrne; je l'ai retrouvé à l'île de Zante.

Aphthona maculata Allard. — Je suis assez porté à croire, après étude des descriptions qui n'indiquent pas de différences appréciables, que *A. suturella* Weise (*Naturg. Ins. Deuts.* VI, p. 890) doit être la même espèce que *maculata* Allard (*L'Abeille*, XIV, 1876, p. 23), d'ailleurs Weise ne parlant pas de *maculata*, en décrivant son *suturella*, n'a évidemment pas eu connaissance de l'espèce d'Allard. *A. maculata* Allard est décrit de Jéricho, où je l'ai recueilli également, et je le possède de Jérusalem. A. *suturella* W. est décrit de Smyrne et Haïfa et signalé, en outre, du Caucase; je l'ai reçu de Staudinger, provenant de Buchara. J'ai recueilli à Rhodes un seul exemplaire d'un *Aphthona* qui correspond tout à fait la description de *suturella* et que, d'autre part, je n'ai pu distinguer de *maculata* Allard.

Thyamis (*Longitarsus*) *picicollis* Weise. — Ce *Thyamis* est décrit d'Asie Mineure (*Deuts. Ent. Zeitschr.* [1900], p. 137), mais j'ai acquis l'an passé sous ce nom de M. Reitter, un exemplaire des chasses de Montandon, du val de Berlad en Moldavie, et j'ai retrouvé plusieurs exemplaires semblables dans les Altisides non classés de la collection

Vauloger, ceux-ci venant de Roumanie. C'est une grande espèce, à avant-corps foncé avec la partie postérieure de la tête rembrunie et les élytres jaunes ornés d'une bande suturale noire étroite; ces organes sont parfois plus ou moins marqués étroitement de foncé sur le bord latéral.

Sur deux variétés de coloration du *Thestor Ballus* F.

[Lep. Lycaenidae]

par E. Holl.

La très intéressante communication de notre collègue M. L. Dupont d'Évreux, sur *Thestor Ballus* var. *Crosi*, insérée au *Bulletin* n° 19 (année 1908), m'engage à faire connaitre deux remarquables variétés ♀ de la même espèce; elles proviennent toutes deux des environs d'Alger et font partie de ma collection.

La première de ces variétés présente un cas d'albinisme bien caractérisé; la seconde, un cas de mélanisme très accusé : elles confirment toutes les deux les règles énoncées par M. Charles Oberthür sur les lois de la variation chez les Lépidoptères (Études d'Entomologie, 22e livraison, Rennes, mai 1896).

La variété albinisante, d'une envergure de 29 mill., a été capturée le 17 mars 1907, par mon fils Eugène, sur les talus du Bastion XI de l'enceinte de la place d'Alger; elle diffère comme suit du type ♀ ordinaire :

Palpes, pilosité du corps et des ailes plus blanchâtres;

En dessus, une teinte crème remplace la couleur or rouge des ailes, les points noirs du dessous transparaissent nettement accusés aux supérieures; la frange est plus claire (fig. 1).

En dessous, les supérieures sont d'une coloration plus vive qu'en dessus et les inférieures d'un vert moins sombre, sans points rouges antémarginaux.

Les variétés analogues, dans les autres genres, ayant été distinguées par un nom, je propose de donner à cette variété de *Thestor Ballus* celui d'**Oberthüri**, n. var., comme témoignage de profonde reconnaissance à l'éminent entomologiste, M. Charles Oberthür, de Rennes, auprès de qui, depuis de longues années, j'ai toujours reçu le plus bienveillant accueil et les conseils les plus éclairés.

La variété ♀ mélanienne du *Thestor Ballus* F., prise par l'un de nous à Maison-Carrée (Alger), le 14 mars 1908, se distingue immédiatement de ses congénères par l'aspect sombre de ses ailes inférieures *en dessus*, que le brun foncé a entièrement envahies, ne laissant apparaître au bord marginal qu'une tache irrégulière or rouge, de 1 mill. de largeur sur 3 mill. de longueur environ, parsemée d'atomes noirs. Les nervures 2 et 3 qui aboutissent à cette tache sont également colorées d'or rouge sur la moitié de leur longueur; il en est de même de la nervure 4 (fig. 2). Les supérieures n'ont rien de particulier à signaler. Le dessous, sauf les points noirs des supérieures un peu dilatés, ne présente rien d'anormal.

Fig. 1. Fig. 2.

J'estime que cette remarquable variété doit être distinguée par un nom, et je propose de la nommer **Weberi**, n. var., comme témoignage d'amitié à M. Weber, professeur agrégé à l'École de médecine d'Alger, qui a bien voulu mettre gracieusement à ma disposition, pour les études d'Entomologie, toutes les ressources de son laboratoire.

Thestor Ballus F. est très répandu aux environs d'Alger, où on le rencontre généralement dès les premiers jours de février, jusqu'en avril.

Il présente quelques autres formes intéressantes, qui feront d'ailleurs l'objet d'une communication ultérieure.

Description d'une nouvelle *Acidalia* [Lep. Geometridae]

par R. Homberg.

Acidalia Holliata, n. sp. — Envergure : 16 mill. environ. Les 4 ailes d'un blanc sale, luisant, lavé de brunâtre, plus pâle et moins

roussâtre que chez *A. herbariata* F. Toutes les lignes composées d'écailles d'un brun noirâtre.

Supérieures légèrement plus étroites et moins arrondies à l'apex que chez cette espèce. La base chargée d'écailles brunâtres, plus nombreuses à la côte. Antémediane plus anguleuse, plus oblique à la côte où elle débute par un trait brun, également plus net que chez *herbariata*; elle est marquée d'un trait brun noirâtre à son passage sur la médiane et rentre en un angle assez vif sur le pli dorsal. Ombre médiane distincte, oblique à la côte, formant un angle assez aigu au delà du point cellulaire qu'elle contourne, et faisant un petit angle rentrant sur le pli. Point cellulaire gros, plus net, plus grand, et plus arrondi que chez *herbariata*. Ligne postmédiane plus fortement marquée à la côte que chez cette dernière; elle forme un angle vers l'extérieur à la nervure 6, rentre légèrement sur le pli, et forme de nouveau un petit angle extérieur sur le pli dorsal avant d'atteindre le bord interne; l'espace compris entre cette ligne et le bord externe beaucoup moins large que chez *herbariata*, avec les taches subterminales ordinaires plus petites et moins confluentes. Un fin liséré marginal, interrompu aux nervures, précède une ligne de points bruns située sur la frange. Celle-ci de la couleur du fond.

Ailes inférieures semblables aux supérieures; les lignes continuant celles des supérieures. Base chargée d'écailles brunes et limitée par l'antémédiane. Point celullaire situé au delà, aussi fort qu'aux ailes supérieures. Ligne postmédiane anguleuse, mieux écrite que chez *herbariata*. Ainsi qu'aux supérieures la région subterminale est moins large, et les taches moins confluentes. Liséré marginal et frange semblables. Dessous des ailes luisant, plus clair que chez *herbariata*. La ligne postmédiane très nette aux 4 ailes; ce caractère la distingue immédiatement de cette dernière espèce.

Vertex, tête et front blanc brunâtre. Antennes du ♂ très brièvement ciliées; de la ♀ filiformes. Corps blanc brunâtre, plus clair et plus jaunâtre en dessous. Pattes blanc jaunâtre. Tarses des postérieures du ♂ beaucoup moins atrophiés que chez *herbariata*. Ils sont légèrement plus longs, mais moins larges aux deux premiers articles que chez *laevigata* Sc. Une seule paire d'éperons aux pattes postérieures de la ♀.

Plusieurs ♂ et ♀ provenant d'Akbès (Haute-Syrie).

Je dédie cette nouvelle *Acidalia*, qui sera figurée ultérieurement dans les *Annales*, à notre excellent collègue M. E. Holl, d'Alger, en le remerciant de ses précieuses communications.

Lépidoptères nouveaux de France et de Tunisie

par Daniel Lucas.

Proceratia Hampsonella, n. sp. — Envergure : 19 mill. — *Alis anticis supra griseis, partim infuscatis et luteis maculis inspersis. Proxima apicis, obliqua, nigra, linea fimbriae parallela, deinde ad marginem inflexa, super venam 2 interrupta; ad extremitatem areae duobus distinctissimis, superpositis nigris punctis. Proximis thoracis, maculis nigris irregulariter locatis, crassum, rectum angulum cujus imum ad marginem vertitur areae figurantibus. Duplice linae nigra fimbriae parallela, illam attingente. Fimbria grisea. Subtus griseis, infuscatis, usque ad lineam proximam apicis, superdictam. Alis posticis supra fere unicoloribus griseis, cum duplice brunnea linea fimbriae parallela et illam attingente. Subtus ut supra, irregularibus fuscis maculis, proximis fimbriae. Abdomine albido. Thorace griseo. Tibiis, tarsis, palpis et antennis griseis.*

Espèce dédiée à M. G. Hampson, notre éminent collègue du British Museum, en faible témoignage de reconnaissance pour les inappréciables services dont je lui suis redevable. Une cinquantaine d'exemplaires ont été capturés à Kebili (Tunisie) vers le 15 mars et surtout en septembre 1906.

Heterographis Hollella, n. sp. — Envergure : de 14 à 18 mill. — *Alis anticis supra croceis, costa albida. Proxima thoracis, prima linea albida, ad marginem incurva; proxima apicis, linea obliqua, in extremitate areae ad thoracem inflexa, super venam 3 interrupta. Inter primam lineam et thoracem, ala infuscata; sub albida linea costali, ala infuscata. Fimbria flava. Linea crocea fimbriae parallela et istam attingente. Subtus, unicoloribus griseis, nitentibus, cum parvo puncto nigro centrali. Alis posticis supra griseis, nitentibus, cum duplice linea flava fimbriae parallela et istam attingente. Subtus ut supra. Thorace et capite croceis. Tibiis et tarsis grisescentibus. Palpis porrectis, et antennis, luteis.*

Espèce dédiée à notre excellent collègue, M. E. Holl. Plusieurs exemplaires ont été capturés à Kebili (Tunisie) en mai et juin 1906, et à Zarcine-Kebili, en août et septembre 1906. *H. Hollella* est voisine de *H. sabulosella* Stgr.

Heterographis Mabilleella, n. sp. — Envergure : 12 mill. — *Proxima* H. Thalerellae *Mab.* — *Alis anticis supra rubris. Duabus distinctissimis albidis lineis : prima, proxima marginis, sinuosa; se-*

cunda, obliqua, proxima thoracis, cum costa recto angulo figurante. Inter has lineas, et inter secundam et thoracem, alis partim eodem brunneo colore infuscatis. Fimbria grisea. Subtus nitentibus, fulvis, cum eisdem lineis distinctis. Alis posticis supra griseis, ad marginem infuscatis. Subtus clarioribus. Thorace brunneo-rubro; abdomine fulvo-griseo. Tibiis rubris et tarsis griseis. Palpis porrectis rufis. Antennis fulvis.

Espèce dédiée à mon ami M. P. Mabille. Un exemplaire ♂ a été capturé à Zarcine-Kebili (Tunisie) en octobre 1907.

Staudingeria desertella, n. sp. — Envergure : 18 mill. — *Alis anticis supra elongatis, griseis, parvis punctis nigris irroratis. Vicina marginis, ex apice nascente obliqua grisea linea nigra usque ad extremitatem areae directa, deinde fimbriae parallela, usque ad venam 3; denique interrupta. Fimbria albida. Subtus nitentibus, griseis, fere unicoloribus. Alis posticis supra griseis; ad marginem duplice augusta, brunnea, linea distincta. Fimbria albida. Subtus ut supra. Thorace griseo, abdomine albido. Tarsis et tibiis albidis. Palpis porrectis, albidis. Vertice albido. Antennis griseis.*

Un exemplaire ♀ capturé à Kebili (Tunisie) en septembre 1906.

? **Tephris Joannisella**, n. sp. — Envergure : 26 mill. — *Alis anticis griseis, saepe paululum rubescentibus. Obliqua macula nigra ad extremitatem areae. Linea nigra fimbriam sequente. Duplice linea nigra ex apice nascente, ad thoracem in superiore parte inflexa; in inferiore parte, fimbriae parallela. Inter maculam areae et thoracem, in medio, duplice sinuosa, nigra, linea. Subtus griseis, cum prima linea et macula areae distincta. Alis posticis supra albidis, ad marginem infuscatis, cum duplice angusta, brunnea, linea, fimbriam attingente. Subtus ut supra. Thorace griseo, saepe griseo rubescente; abdomine albido. Tibiis et tarsis albis. Palpis grisescentibus; antennis griseis.*

Espèce dédiée à notre éminent collègue, M. l'abbé J. de Joannis. Plusieurs exemplaires ♂ et ♀ ont été capturés en Tunisie : à Nefta, le 15 mars et le 15 juin 1904; à Kebili, le 15 juin 1906; à Zarcine-Kebili, le 20 mai 1906; à Tozeur, en juin 1907 et juillet 1908.

? **Phycita guilhemella**, n. sp. — Envergure : 20 mill. — *Alis anticis supra griseis, partim : paululum infuscatis et punctis albis irroratis. Macula nigra, incurva, ad extremitatem areae. Proxima marginis, linea nigra, primo ad thoracem, deinde ad fimbriam incurvata. Inter hanc lineam et marginem, angusta, clariore, grisea linea primam attingente et isti parallela. Ad thoracem duplice linea nigra, e duobus ramis ad imum in unum coeuntibus, formata, super costam.*

Inter has lineas, spatio e brunneo colore. Ad apicem, alis supra paululum infuscatis. Fimbria grisea. Subtus nitentibus, griseis, cum prima linea superdicta, distincta. Alis posticis supra griseis, ad marginem infuscatis; proxima fimbriae duplice angusta linea grisea. Subtus ut supra, clarioribus. Thorace griseo, abdomine clariore. Tibiis et tarsis griseis; palpis porrectis, griseis; antennis griseis.

Un exemplaire ♀ a été capturé à la lumière sur les collines voisinant St-Guilhem-le-Désert, près St-Jean-de-Fos (Hérault) en septembre 1906.

Description d'une nouvelle espèce de Sphingide de Madagascar [Lep. Heter.]

par Charles Oberthür.

Polyptichus brevis, n. sp. — Une des plus jolies espèces du genre; taille de *P. contraria* Walker; ailes courtes, arrondies; les supérieures, en dessus, sont d'un brun clair, traversées par un certain nombre de lignes brisées et d'ombres brunes, avec deux petites taches d'un brun vif, placées : l'une au contact du bord interne, dans l'espace subterminal; l'autre immédiatement au-dessus de celle-ci. Les inférieures, en dessus, ont le disque d'une teinte ocre-jaune un peu orangé, avec le bord terminal d'un brun clair. Il y a une tache brune contiguë à la partie inférieure du bord anal et une autre tache également brune, bien détachée, ovale, située dans l'espace supramarginal. Les ailes inférieures ont un reflet soyeux et le bord anal est couvert d'une pilosité très fine, mais épaisse. Les ailes inférieures sont largement frangées. Les antennes du ♂, seul sexe que je connaisse, sont finement et régulièrement ciliées. Le thorax est couvert de poils bruns et les épaulettes sont plus claires, surtout près de la base des ailes. L'abdomen est brun soyeux, avec les côtés et l'extrémité anale plus clairs.

En dessous les palpes et le milieu du thorax, près de la tête, sont d'un brun acajou. Les pattes, dont le premier article est épais, sont d'un brun grisâtre. Le dessous des ailes supérieures est d'un brun grisâtre clair, surtout le long du bord costal et dans l'espace submarginal; le disque est d'un brun rougeâtre se fondant en orangé près du bord interne. Près de l'angle interne, il y a une tache d'un brun rougeâtre; la frange est large aux supérieures comme aux inférieures et

elle semble limitée au contact des ailes, par un trait brun extrêmement fin. Une ligne festonnée, très fine et très régulière, descend parallèlement au bord terminal, depuis le bord costal.

Les inférieures grises auprès du bord costal et du bord anal, d'un brun rougeâtre sur le reste de la surface des ailes et notamment le long du bord marginal, sont traversées, du bord costal au bord anal par trois lignes assez parallèles et également espacées, brunes, courbes, suivant le contour extérieur du bord terminal, traversant du bord costal au bord anal. Près de l'angle anal, la frange brune est interrompue par un espace court, blanchâtre.

Je possède un seul ♂, d'une conservation parfaite. La figure sera publiée dans la 4e livraison des Études de Lépidoptérologie comparée, en même temps que celle de la *Sesia Lecerfi* récemment décrite.

Nouvelle capture d'un mâle typique de *Bacillus gallicus* Charp. [Orth. Phasmidae]

par Paul Bérenguier.

Il y a quelques mois, je signalais dans ce *Bulletin* la capture faite par moi le 3 juillet 1908 au Clos-Oswald près Roquebrune (Var) du véritable mâle de *Bacillus gallicus*, seul spécimen typique encore connu.

Coïncidence curieuse : aujourd'hui, 3 juillet 1909, un an jour pour jour après cette trouvaille, fouillant scrupuleusement les quelques mètres carrés où j'avais pris ce ♂, j'ai la chance inespérée de mettre la main sur un second ♂ identique à celui de l'année passée et bien adulte.

En même temps que lui, je prends onze ♀, n'ayant pas encore effectué leur dernière mue, et par conséquent absolument vierges. Ces douze Bacilles sont actuellement élevés ensemble dans l'une de mes plus grandes cages.

J'ai tenu à signaler immédiatement cette nouvelle découverte, en attendant de pouvoir donner les détails de cet élevage, qui promet d'être intéressant à plus d'un titre.

Bulletin bibliographique.

BERGROTH (E.) : Hemiptera nova orientalia; (*Ann. Soc. ent. Belg.*) 1909, 7 p.*

DUBOIS (A.). : Les *Oxypoda* gallo-rhénans, traduits et abrégés des « *Oxypoda* » du Dr Bernhauer, avec additions concernant la faune gallo-rhénane; (*Échange*) 1908-1909, 50 p.*

HINE (J.-S.) : Robberflies of the Genus *Asilus*; (*Ann. ent. Soc. Amer.*) 1909, 35 p., 2 pl. n.*

JACKSON (A.-D.) : A Study of Ohio Forms of the Genus *Lepidocyrtus*; (*Ohio Nat.*) 1909, 10 p., 4 pl. n.*

MUNDY (A. T.) : The anatomy, habits and psychology of *Chironomus pusio*, Meigen, (the early Stages), with Notes on various other In vertebrates, chiefly Chironomidae; Leicester, 1909, 56 p., 8 pl. n.*

PORTIER (P.) : Recherches physiologiques sur les Insectes aquatiques; (*C. R. Soc. Biol.*) 1909, 16 p.*

REVERDIN (J.) : Aberrations de Lycaenides. Note sur quelques formes d'*Erebia Tyndarus*; (*Bull. Soc. Lépid. Gen.*) 1909, 15 p., 1 pl. col., (2 exempl.).*

ROYER (M.) : Hémiptères nouveaux ou peu connus de la faune française (2e note); (*Bull. Soc. ent. Fr.*) 1909, 4 p.*

SURCOUF (J.) : Tabanides nouveaux de Madagascar; (*Bull. Mus. hist. nat.*) 1909, 14 p.*

Academy of Natural Sciences of Philadelphia (*Proceedings*), LXI, 1, 1909. — G.-C. CRAMPTON : A Contribution to the Morphology of the Thoracic Sclerites of Insects (4 pl., fig.). — J.-A.-G. REHN and M. HEBARD : An Orthopterological Reconnaissance of the Southwestern United States, II : New Mexico and Western Texas, (fig.).

American Museum of Natural History, 40th Annual Report of the Trustees, 1909.⊙

Association française pour l'avancement des Sciences; (*Bulletin 11*), 1909.⊙

Biologia Centrali-Americana. — Coleoptera, VI, 1, et supplément, 1880-1892. — M. JACOBY : Phytophaga (pars), 2 vol. rel. avec 43 pl. color. — Acquis pour la Bibliothèque.

Bureau of Science, Seventh Annual Report of the Director; Manille, 1909.

Deutsche Entomologische Zeitschrift, 1909, IV. — C. Schrottky : Synonymische Bemerkungen über einige südamerikanische Halictinae (Hym.). — L. von Heyden : Die kanarische *Phaleria ornata* Woll. und ihre Varietäten (Col.). — E. Enslin : Systematische Bearbeitung der europäischen Arten der Tenthrediniden-Genus *Dolerus*, Jur. (Hym.). — J. Gerhardt : Ein neuer Laufkäfer aus dem Riesengebirge. (Col.). — J.-D. Alfken : Ueber einige von Fabricius, Illiger und Erichson benannte *Prosopis* und *Halictus*-Arten (Hym.). — B. Lichtwardt : Beitrag zur Kenntnis der Nemestriniden. (Dipt.), (fig.). — M. Bernhauer : Neue Aleocharini aus Nordamerika, (Col.), IV. — P. Cameron : On some undescribed Ichneumonidae from Borneo. (Hym.). — E. Strandt : Ist *Pristoceraea alba* Roths. ein *Orios*? (Lep.). — G. Grandi : Zur Morphologie und Systematik einiger Pselaphiden (*Tychus* Leach) im Verhältnis zu den Phenomänen der Poecilandrie, der Poecilogynie und der individuellen Veränderlichkeit (Col.), 2 pl. n. — E. Petersen : New Ephemeridae from Denmark, Arctic Norway and the Argentine Republic, (fig.). — E. Hintz : Beiträge zur Kenntnis der Cerambycidenfauna der deutschen Kolonien Afrikas, I, (Col.). — J. Roubal : Eine auffallende neue Form von *Anaglypticus mysticus* L. : *Bequaerti* ab. nov. (Col.). — H. Habermehl : Neue deutsche und schweizerische Ichneumoniden (Hym.). — Notes diverses.

Entomologische Litteraturblatter, 1909, 7.

Entomological Society of London (*Transactions*), 1908 (1909). — Col. C. Swinhoe : On the Species of Hesperidae from the Indo-Malayan and African Regions, described by Herr Plötz, with Descriptions of some new Species, (3 pl. col.). — G.-B. Longstaff : Notes on some Butterflies taken in Jamaïca, (carte). — Id. : On some of the Butterflies of Tobago. — J.-C.-W. Hershan et G.-W. Kirkaldy : On the Metamorphoses of two Hemiptera-Heteroptera from Southern China, (2 pl. n.). — R.-E. Turner : Notes on the Thynnidae, with Remarks on some aberrant Genera of the Scoliidae. — Id. : Two new Diplopterous Hymenoptera from Queensland. — G.-A.-K. Marshall : On Diaposematism, with reference to some limitations of the Müllerian Hypothesis of Mimicry. — E.-D. Jones : Descriptions of new Species of Lepidoptera-Heterocera from South-East Brazil. — E. Saunders : Hymenoptera aculeata collected in Algeria by A.-E. Eaton et F.-D. Morice, I Heterogyna, sores (pars). II D Fos-

ploptera, Fossores. III, Anthophila, (fig.). — C.-J. Gahan : On the larvae of *Trictenotoma Childreni*, Gray, *Melitomma insularis*, Fairm. and *Dascillus cervinus*, L., (1 pl. n.). — W. Wesché : The systematic affinities of the Phoridae and of several Brachycerous families in Diptera, (1 pl. n.). — Id. : Notes on the value of the genitalia of insects as guides in Philogeny. — T.-A. Chapman : *Erobia* Lefebvrei and *Lycaena pyrenaica*, (6 pl. n.). — Id. : On *Stenoptilia grandis* (new species), (4 pl. n.). — G.-J. Arrow : A Contribution to the Classification of the Coleopterous Family Dynastidae. — H. Scott : On certain Nycteribiidae, with Descriptions of two new species from Formosa, (1 pl. n.). — T.-A. Chapman : Are *Everes argiades* and *Coretas* distinct Species, (2 pl. n.). — H. Druce : Descriptions of some new Hesperiidae from Central and South America, (1 pl. n.). — J.-L. Hancock : Further Studies of the Tetriginae (Orthoptera) in the Oxford University Museum, II, (1 pl. n.). — E.-B. Poulton : Heredity in six Families of *Papilio Dardanus*, Brown, subspecies *cenea* stoll, bred at Durban by Mr. G.-F. Leigh, (2 pl. n.). — Id. : Mimetic North American species of the Genus *Limenitis* (s. l.) and their models, (1 pl. n.). — K. St. Aubyn Rogers : Some bionomic Notes on British East African Butterflies; with further Notes and Descriptions by E.-B. Poulton : and an Appendix containing the Description of new British East African forms by R. Trymen, (4 pl.). — F.-A. Dixey : On Müllerian Mimicry and Diaposematism. A Reply to Mr. G.-A.-K. Marshall. — J.-C. Moulton : On some of the principal Mimetic (Müllerian) Combinations of Tropical American Butterflies, (5 pl. n.). — G.-B. Longstaff : Bionomic Notes on Butterflies, (fig.).

Entomologist's monthly Magazine (*The*), juillet 1909. — N.-H. Joy and J.-R. Le B. Tomlin : *Micropeplus caelatus*, Er. a British Insect. — E.-A. Newbery : *Ocyusa defecta* M. et R. : an Addition to the British List of Coleoptera. — E.-R. Bankes : Notes on Life-history of *Clepsis rusticana* Tr., with Descriptions of the Larva and pupa. — L. Walsingham and H. Durrant : Revision of the Nomenclature of Microlepidoptera. — A.-H. Hamm : Further Observations on the Empinae. — B. Poppius : Remarks on an injurious Capsid in the Cocoa-plantations of West Africa : alleged to be a new Species. — Notes diverses.

Feuille des Jeunes Naturalistes (*La*), XXXIX, 465, 1909. — G. Goury et J. Guignon : Insectes parasites des Cistinées. — Notes diverses.

Instructor (*El*), XXVI, 1 et 2, 1909. ⊙

Muséum National d'Histoire naturelle (*Bulletin*), 1909, 4. — H. Richardson : Collections recueillies par M. M. de Rothschild dans l'Afrique orientale anglaise. Isopodes terrestres nouveaux. — J. Bourgeois : Description d'une espèce nouvelle de Coléoptère du genre *Lycus* recueillie dans le Congo français par M. le Dr Kerandel, (fig.). — M. Pic : Cinq nouveaux Hylophilides d'Afrique (Col.). — Id : Deux nouveaux Ptinidae des Collections du Muséum de Paris. — H. Van der Weele : Catalogue des Ascalaphides des Collections du Museum. — J. Surcouf : Tabanides nouveaux de Madagascar. — P. Serre : La lutte contre les Fourmis à Cuba. — J. Künckel d'Herculais : Rapport des Insectes, notamment des Lépidoptères, avec les fleurs des Asclépiades et en particulier de l'*Araujia sericofera*, Brot. — Leur capture : son mécanisme, ses conséquences.

N. York Agricultural Experiment Station. — 1° *Bulletin* 314 et 315. 1909. ⊙ — 2° *Technical Bulletin*, 9, 1909.⊙

R. Accademia dei Lincei (*Atti*), 1909, I, 10. — Silvestri : Notizie e descrizioni preliminari di Insetti parassiti della *Diaspis pentagona*. — Grassi : Studi sull' *Acanthochermes quercus* Kollar. — Foa : Intorne all' uovo durevole (uovo d'inverno) dell' *Acanthochermes quercus* Kollar.

Revue scientifique du Bourbonnais et du Centre de la France, XXII, 1909, II. — Abbé Pierre : Études sur la ponte des Odonates.

Revue russe d'Entomologie, VIII, 3 et 4, 1908 (1909). — O. John : Beiträge zur Kenntniss der Gattung *Plusia* Ochsenh. (Lepid., Noctuidae), V-VII, (fig.). — Ph. Zaitzev : Analytische Uebersicht der mir bekannten Arten der Gattung *Sternolophus*, Solier nebst Bemerkungen über die anderen Arten dieser Gattung (Col. Hydroph.). — A.-N. Kiritshenko : Contributions à la faune des Hémiptères-Hétéroptères de la Crimée, I, (texte russe). — L. Krulikowsky : Notice sur la chasse aux Lépidoptères durant l'été 1908 dans le gouvernement de Viatka, (texte russe). — G. Sumakov : Coléoptères nouveaux de l'Asie centrale (Tenebrionidae et Carabidae). — P. Podjapolsky : Sur un cocon sautant contenant une larve, (texte russe). — G. Suvorov : Description de quatre espèces et d'une sous-espèce nouvelles du genre *Deracanthus* Schönh. (Col. Curcul.). — A.-S. Skorikov : Formes nouvelles de bourdons (Hymén. Bomb.) (Diagnoses préliminaires). — D. Glazunov : Zwei neue turkestanische *Derus*-(*Platysma*) Arten aus der Gruppe *D. advena*, Quens. und ihre Verwandten (Col. Carab.). — L. Krulikovsky : Petites no-

tices lépidoptérologiques, X, (texte russe). — P. Podjapolsky : Quelques observations sur le *Dixipus morosus*, Br. (Orthop. Phasm.), (texte russe). — A. Jachontov : Notice sur les Lépidoptères Rhopalocères du Caucase (texte russe). — V. Barovsky : Une espèce nouvelle du genre *Rhagonycha*, Esch. de la Sibérie orientale (Col. Canthar.). — A. Semenov-Tian-Shansky : Coleoptera nova faunae turanicae, III. — Id. : Quelques observations bionomiques à propos des représentants de la sous-famille des Cicindelini, (Col. Carab.) de la Transbaïkalie occidentale (texte russe). — Id. : Sur un représentant nouveau de la faune cavernicole du Caucase *Laemostenus* (*Pristonychus*) *Tschitscherini* sp. n. (Col. Carab.). — Id. : *Lampra Nadezhdae*, sp. n. e Persia occidentali (Col. Bupr.).

Sociedad Aragonesa de Ciencias naturales (*Boletin*), VIII, 6 et 7, 1909. — R. P. Longinos Navas : Sobre la *Mantispa luzonica* (Neur.). Rectificacion.

Societas pro Fauna et Flora Fennica (*Acta*), XXIV, 1, 1909. — Bibliotheca zoologica Fenniae.

Société des Sciences naturelles de la Haute-Marne (*Bulletin*), VI, 25, 1909. — X. : Les abeilles et les fleurs.

South African Museum (*Annals*), VII, 4, 1909. ⊙

Tijdschrift voor Entomologie, 1909, 1 et 2. — Verslag van de Tweeen veertigste Wintervergadering. — Dr Ed. Everts : Deux nouveaux genres et trois nouvelles espèces de Coléoptères appartenant à la famille des Dascillides, (3 pl.). — P. Haverhorst : De coconvorming van *Hylophila prasinana*. — Dr A.-C. Oudemans : Ueber die bis jetzt genauer bekannten *Thrombidium*-Larven und über eine neue Klassifikation der Prostigmata, (4 pl.). — H. Schmitz : Die Insektenfauna der Höhlen von Maastricht und Umgegend. — Dr A.-C. Oudemans : *Ischnopsyllus Schmitzi*, (nov. sp.). — Dr Ed. Everts : zesde Lijst van soorten en variëteiten nieuw voor de Nederlandsche Fauna, sedert de itgave der « Coleoptera Neerlandica » bekend geworden.

U. S. National Museum. — 1° *Bulletin*, 62, 1909. ⊙. = 2° *Contributions from the U. S. National Herbarium*, XII, 5 et 6. 1909. ⊙. = 3° *Proceedings*, XXXIV, 1908. — A.-E. Ortmann : Schizopods Crustaceans in the U. S. National Museum : Schizopods from Alaska, (1 pl. n.). — H. Richardson : The parasitic Isopod *Leidya distorta* (Leidy) found on a new Host, (fig.). — A.-S. Pearse : Descriptions of four new Species of Amphipodous Crustacea from the Gulf of Mexico, (fig.). — W. Schaus : Descriptions of three new Species of Saturnian Moths. — H. Richardson : Description of a new Iso-

pod of the Genus *Eurycope* from Marthas vineyard, (fig.). — A.-N. Caudell : Notes on some Western Orthoptera withe the Description of one new species. — W. Warren : Descriptions of new species of South American Geometridae. — W.-D. Pierce : Descriptions of new Curculionid Beetles of the Tribe Anthonomini. — T.-R. Stebbing : A new Amphipod Crustacean, *Orchestoidea Biolleyi*, from Costa Rica.

Université de Toulouse. — 1° *Bulletin populaire de la Pisciculture*, II, 5 et 6, 1909. ⊙ = 2° *Rapport annuel du Conseil*, 1909. ⊙

University of Cincinnati. — 1° *Record*, V, 4-8, 1909. ⊙ = 2° *Studies*, IV, 4, 1909. ⊙

Wiener Entomologische Zeitung, XXVIII, 4, 1909, (2 exempl.). — Th. Becker : *Myrmecomorpha* Dufour und *Elachiptera* Macq., (fig.). — *Tetanops* Fall. — E. Reitter : Neun neue Coleopterenarten und Varietäten aus der paläarktischen Fauna, (fig.). — A. Schaztmayr : Neue Coleopteren aus Makedonien. — A. Griffini : Intorno a due Ortotteri saltatori raccolti a Sumatra dal Dr W. Morton, (fig.). — E. Reitter : Coleopterologische Notizen. — A. Fleischer : Eine Koloritaberration des *Stenus gracilipes* Kr. — Dr Seidlitz : Alphabetisches Artenregister der Umfangreichen Gattungen des Catalogus Coleopterorum Europae, II Th., Ceutorrhynchini als Beilage.

Wisconsin Natural History Society (Bulletin), VI, 3-4, 1908. — G.-P. Barth : The nesting of *Anacrabro ocellatus* Pack. — C.-T. Brues : Notes and Descriptions of North American parasitic Hymenoptera. VII. — R. Muttkowski : A Summer's Insect Collecting.

Zeitschrift für wissenschaftliche Insektenbiologie, V, 4 et 5, 1909. — L. Lindinger : Beitrag zur Kenntnis der Schildläuse und ihrer Verbreitung, (2 art.). — P. Bachmetjew : Die Variabilität der Flugellänge von *Aporia crataegi* L. in Sophia (Bulgarien) als Resultat siebenjähriger nach einander folgender Untersuchungen, (2 art.). — H. Wünn : Beobachtungen über eine in Mitteleuropa eingeschleppte Höhlenheuschrecke, (2 art.). — G. Ulmer : Argentinische Trichopteren. — A. Thienemann : Trichopterenstudien. — J.-C.-H. de Meijere : Zur Kenntnis der Metamorphose der Lauxaninae. — H. Wagner : Beiträge zur Biologie der Apionen des mitteleuropaïschen Faunengebietes. — H. Aurel : Mitteilung über die Variabilität der Flügelfarbe von *Lymantria monacha* L. — Kleinere-Original-Beiträge.

Zoological Society of London (Proceedings), 1909, I. — G.-O. Ars. Zoological Results of the Third Tanganyika Expedition by Dr W.-A. Cunnington, 1904-1905. Reports on the Copepoda, (18 pl. n.). — H.-S. Leigh : Preliminary Account of the Life-history of the Leaf-Insect, *Phyllium crurifolium*, (1 pl.). A. L.

Le Secrétaire-gérant : Dr Maurice Royer.

ANNONCES DE LA SOCIÉTÉ

Annales. — Le 1er trimestre de 1909 est en distribution.

L'Abeille. — Le 2e fascicule du vol. XXXI a été distribué.

M. LAHAUSSOIS, Trésorier, prie les Membres de la Société qui n'ont pas encore payé leur **cotisation de 1909**, de bien vouloir la lui faire parvenir sans retard. Il leur rappelle que les *Annales* ne sont envoyées qu'aux Membres qui sont au courant de leur cotisation.

A VENDRE : Collection entomologique de feu Valéry **Mayet**. S'adresser à Mme **Mayet**, 9, rue École Mage, Montpellier. COLLECTION DE COLÉOPTÈRES de la faune paléarctique, contenant environ 4 ou 500.000 individus, comprenant de *nombreuses espèces typiques* renfermées dans 70 tiroirs ou cartons vitrés et 115 cartons. Nombreux doubles. *Collection de larves dans 19 boîtes. Exotiques dans 29 tiroirs vitrés.*

M. **MOLLANDIN de BOISSY**, Villa « Les Pins », aux Darboussèdes, Toulon (Var), offre *YAMINA sanguinea* ♂ ♀.

Librairie de la Société entomologique de France *(Suite).*

Characters of undescribed Lepidoptera heterocera, par F. Walker. London, 1869, in-8°. . . . . 3 et 4 fr.

Tableaux analytiques pour déterminer les Coléoptères d'Europe, in-8°, Moulins. (Extr. Rev. sc. Bourb.) :

I. *Nécrophages* (traduit de Reitter), 1890. . . . . 1 fr.

II. *Colydiides, Rhysodides, Trogositides* (traduit de Reitter), 1891. . . . . 0 fr. 50

Histérides nouveaux (*Description d'*), par S. de Marseul, in-8° (Extr. Ann. Soc. ent. Belg.). . . . . 1 50 et 2 fr.

Monographie de la famille des Eucnémides, par H. de Bonvouloir, Paris, Soc. ent. Fr., in-8° avec 42 planches gravées. . . . . 5 et 7 fr.

Monographie générale des Mylabres, par S. de Marseul, 1872, in-8° (Extr. Mém. Soc. roy. de Liége), 6 pl., dont 2 col.

— pl. noires. . . . . 8 et 10 fr.

— pl. coloriées . . . . . 10 et 12 fr.

Essai sur la classification des Pyralites, par E.-L. Ragonot, in-8°, 276 p., 4 pl. color. (Extr. Ann. Fr. 1890). 10 et 12 fr.

Le même, pl. noires . . . . . 4 et 6 fr.

Nouveaux genres et espèces de Phycitinae *et* Galleriidae par E.-L. Ragonot, in-8°, 52 p. (Extr. Ann. Fr. 1888). 3 et 4 fr.

Notes synonymiques sur les Microlépidoptères et description d'espèces peu connues ou inédites, par E. L. Ragonot, in-8°, 66 p., 1 pl. color. (Extr. Ann. Fr. 1894). 4 et 5 fr.

Microlépidoptères de la Haute Syrie récoltés par M. Ch. Delagrange, par E.-L. Ragonot, in-8°, 15 p. (Extr. Ann. Fr. 1895). . . . . 1 50 et 2 fr

Diagnoses of North American Phycitidae and Galleriidae, by E.-L. Ragonot, Paris, 1887, in-8°, 20 p . . . . . 1 50 et 2 fr.

Revision of British species of Phycitidae and Galleriidae, by E.-L. Ragonot, in-8°, 58 p. . . . . 2 fr. et 2 50

Catalogue des Phycitinae, par E.-L. Ragonot, in-4°, 52 p. (Extr. de la Monogr. des Phycitinae, 1893) S. l. n. d. 5 et 6 fr.

Genera et Catalogua des Psélaphides, par A. Raffray, in-8°, 621 p., 3 pl. (Extr. des *Ann. Soc. ent. Fr.*, 1903). 20 et 25 fr.

Pour les *Membres* de la Société, les offres d'échanges, demandes de communications ou de renseignements d'ordre *purement scientifique*, qui n'excéderont pas *cinq* lignes, seront insérées *gratuitement* dans deux numéros; lorsque ces offres ou demandes n'excéderont pas *dix* lignes, elles coûteront 0 fr. 20 la ligne pour deux numéros.

La Société entomologique de France tient ses séances les 2e et 4e mercredis de chaque mois (excepté août et septembre), à 8 h. 1/2 du soir, au siège social, Hôtel des Sociétés savantes, 28, *rue Serpente*.

Elle publie :

1° Les **Annales de la Société entomologique de France** (4 fascicules par an avec planches et figures);

2° Le **Bulletin de la Société entomologique de France** (21 numéros par an avec figures).

Les Membres résidant en France, dans les pays de protectorat ou les colonies françaises, paient une cotisation annuelle de. . . . . 25 fr.

Les Membres résidant à l'Étranger paient. . . . . 26 fr.

La Société admet des assistants (entomologistes âgés de moins de 21 ans) qui paient une cotisation annuelle de. . . . . 5 fr.

Tout Membre payant une somme de **300** francs est nommé **Membre à vie**. Il n'a plus de cotisation à solder, reçoit *franco* les *Annales*, le *Bulletin*, et, *à titre de prime gratuite*, une série de dix volumes des *Annales* parmi ceux à *prix réduit* restant encore en magasin.

Ce versement de **300** francs peut s'effectuer par fractions annuelles et consécutives d'au moins 100 francs.

Les Établissements publics et les Sociétés scientifiques de la France et de l'Étranger peuvent se faire inscrire sur la liste des Membres de la Société.

La **Bibliothèque** (28, rue Serpente) est ouverte aux Sociétaires le *mercredi, de* 8 *à* 11 *heures du soir*, et le *jeudi, lendemain des séances*, de 3 *à* 6 *heures* 1/2.

PROPRIÉTÉS DE LA SOCIÉTÉ

L'ABEILLE, Journal d'Entomologie, fondé par S. DE MARSEUL, continué par la **Société entomologique de France,** publie spécialement des travaux sur les COLÉOPTÈRES de l'Ancien Monde.

M. L. BEDEL, *20, rue de l'Odéon,* est chargé de la publication du Journal (*examen et admission des mémoires et correspondance scientifique*).

Le montant des abonnements à **L'Abeille** (10 fr. et 12 fr. *par volume*) doit être adressé à M. **V. VAUTIER,** agent de la Société, *28, rue Serpente.*

COLLECTIONS

1° **Collection H. Sénac** (*Tenebrionidae paléarctiques*),
2° **Collection Ch. Brisout de Barneville** (*Coléoptères d'Europe paléarctiques*),

chez M. L. BEDEL, 20, rue de l'Odéon;

3° **Collection Peyerimhoff** (*Microlépidoptères*),
4° **Collection H. Brisout de Barneville** (*Coléoptères d'Europe*),
5° **Collection Aubé** (*Coléoptères d'Europe*),
6° **Collection complète des Orthoptères de France**, don **Finot**,
7° **Collection d'Hémiptères de France**, don **Fairmaire**,
8° **Collection Pandellé** (*Diptères de France*),
9° **Collection de Diptères de France**, don de M. le Dr **Gobert**,
10° **Collection entomologique française de tous les ordres**,
11° **Collection d'exemplaires** *typiques*,

au Siège social, 28, rue Serpente.

La « **Commission des Collections** » est chargée de créer ces deux dernières Collections. A cet effet, une vaste salle attenant à la Bibliothèque a été louée et est prête à recevoir les Insectes français de tous ordres et les *Types* que les membres voudront bien envoyer, avec *localités précises*.

SOMMAIRE DU N° 13

Séance du 13 juillet 1909.

Correspondance. — Présentation. — Démission. — Dépôt d'Annales. 221

COMMUNICATIONS

Ernest OLIVIER. — Notes sur les Lampyrides [COL.], espèces et variétés nouvelles. 221

P. DE PEYERIMHOFF. — Coléoptères nouveaux pour la faune française découverts par M. R. de Borde dans les Basses-Pyrénées. 224

Maurice PIC. — Sur divers Altisides de la Turquie d'Asie principalement et de l'Europe méridionale [COL. PHYTOPHAGA]. 226

E. HOLL. — Sur deux variétés de coloration du *Thestor Ballus* F. [LEP. LYCAENIDAE] (fig.) 228

R. HOMBERG. — Description d'une nouvelle *Acidalia* [LEP. GEOMETRIDAE] 229

Daniel LUCAS. — Lépidoptères nouveaux de France et de Tunisie. 231

Charles OBERTHÜR — Description d'une nouvelle espèce de Sphingide de Madagascar [LEP. HET.]. 233

Paul BERENGUIER. — Nouvelle capture d'un mâle typique de *Bacillus gallicus* Charp. [ORTH. PHASMIDAE]. 234

Bulletin bibliographique. 235

Les **cotisations** doivent être payées à **M. Ch. LAHAUSSOIS**, Trésorier, 2, rue de la Planche, Paris, 7e, ou lui être envoyées *sans frais* dans le premier trimestre de l'année (Règlement, ART. 8).

Le Trésorier est à la disposition de ses Collègues pour recevoir ces cotisations, à toutes les séances de la Société, et aussi tous les jours de semaine, de 10 h. à midi, 17, quai Voltaire, Paris, 7e.

Pour *renseignements, réclamations, achats, versements* d'abonnements et autres sommes, s'adresser au Siège social, tous les jours, sauf les mercredis et jours fériés, de 4 heures 1/2 à 6 heures 1/2, à **M. V. VAUTIER**, Agent de la Société. (Les cotisations peuvent aussi lui être versées.)

Pour la *correspondance scientifique*, les *réclamations*, *annonces*, s'adresser à :

M. le Secrétaire de la Société entomologique de France
28, rue Serpente, Paris, 6e.

TYPOGRAPHIE FIRMIN-DIDOT ET Cie. — PARIS.